

Nationaal Programma RES Regionale Energie Strategie



Bestuurlijke sessie helpdesk wind op land

Maarten Engelberts

Wel of geen regie?

- Er komen landelijke normen voor wind, met regels over o.a.:
 - Afstand tot woningen e.d.
 - Geluid
 - Slagschaduw
- Welke betekenis hebben deze voorgenomen landelijke normen op de voortgang van uw winddossier?
- Wilt u op deze onderwerpen decentraal regie voeren of niet?
- Welke motieven heeft u om dat te doen?
- In de komende sheets twee lijnen:
 - Tempo & regie
 - Afwachtend



Poll

- Wel of geen regie?
- Wel of geen verlamrende werking?
- Welke motieven heeft u om al dan niet regie te pakken?

Tempo & regie

- U ziet in de voorgenomen landelijke normen een aanleiding om het winddossier te versnellen
- U gaat decentraal normen stellen voor o.a.:
 - Afstand tot woningen
 - Geluid
 - Slagschaduw
- Voor het stellen van die normen kunt u tot 1 juli 2025 gebruik maken van het overgangsrecht



— Twee typen overgangsrecht —

- Decentrale normen voor afstand, geluid en slagschaduw (hele ambtsgebied)
 - ✓ Normen in omgevingsplan
 - ✗ Normen in omgevingsvisie/programma (zoals RES)
- Projecten (projectniveau)
 - Vergunningaanvragen



Tijdslijn

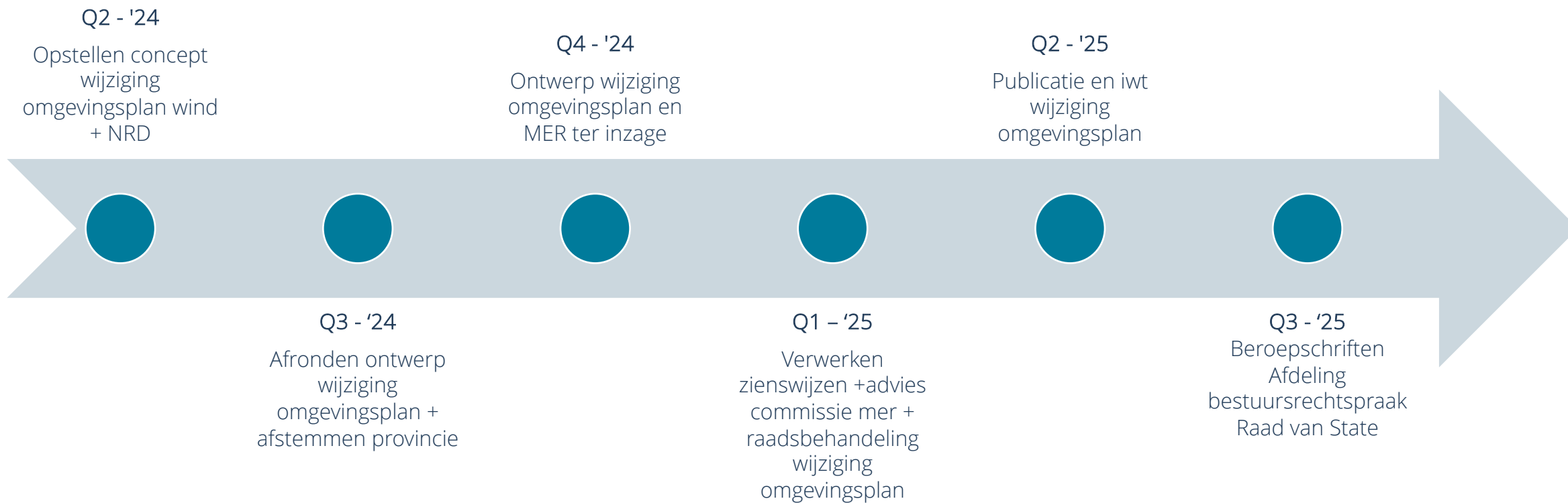

Decentrale afstandsnorm

- Voor 1 juli 2025 opnemen in het omgevingsplan en u koopt in ieder geval 10 jaar tijd, mogelijk meer, namelijk totdat de windturbine wordt vervangen.
- Voor toegelaten (nog niet) gerealiseerde windturbines blijven decentrale afstandsnormen gelden totdat een windturbine wordt vervangen



Omgevingsplan
Gemeente Juinen

“De afstand tussen de windturbine en een windturbine-gevoelig gebouw bedraagt minimaal de tiphoogte van de windturbine.”

Aldus vastgesteld,
1 februari 2024

Gemeenteraad Juinen

Wethouder Hekking

Burgemeester Van der Vaart

Overige decentrale normen

- En zo kunt u in het omgevingsplan ook decentrale normen stellen voor:
 - Geluid
 - Slagschaduw
- Bij geluid geldt dat andere waarden dan (45/47 Lden en 39/41 Lnight) die u wel goed en lokaal specifiek moet onderbouwen blijven gelden totdat het windpark wordt vervangen
- Bij slagschaduw geldt dat als een omgevingsplan is vastgesteld met andere waarden voor slagschaduw uiterlijk op 1 januari 2032 alsnog uitvoering wordt gegeven aan de nieuwe landelijke normen.
- Dat betekent dat het omgevingsplan uiterlijk op 1 januari 2032 moet zijn aangepast aan de nieuwe waarden (niet meer dan zes uur per jaar en ten hoogste twintig minuten per jaar)



ER WAS EENS PLAN DIE ZICHZELF OP SLOT ZETTE

‘Vroeger kon niet veel. Maar nu!’

Afwachtend

- De voorgenomen landelijke normen hebben een negatief effect op de voortgang van uw winddossier
- U ziet die landelijke normen als gegeven en gaat beperkt gebruik maken van de daarin opgenomen decentrale afwegingsruimte
- Dat beziet u waar nodig, per geval
- U werkt projectgestuurd, u gaat dus geen decentrale normen stellen
- U maakt geen gebruik van het in de voorgenomen landelijke normen opgenomen overgangsrecht



Tijdslijn

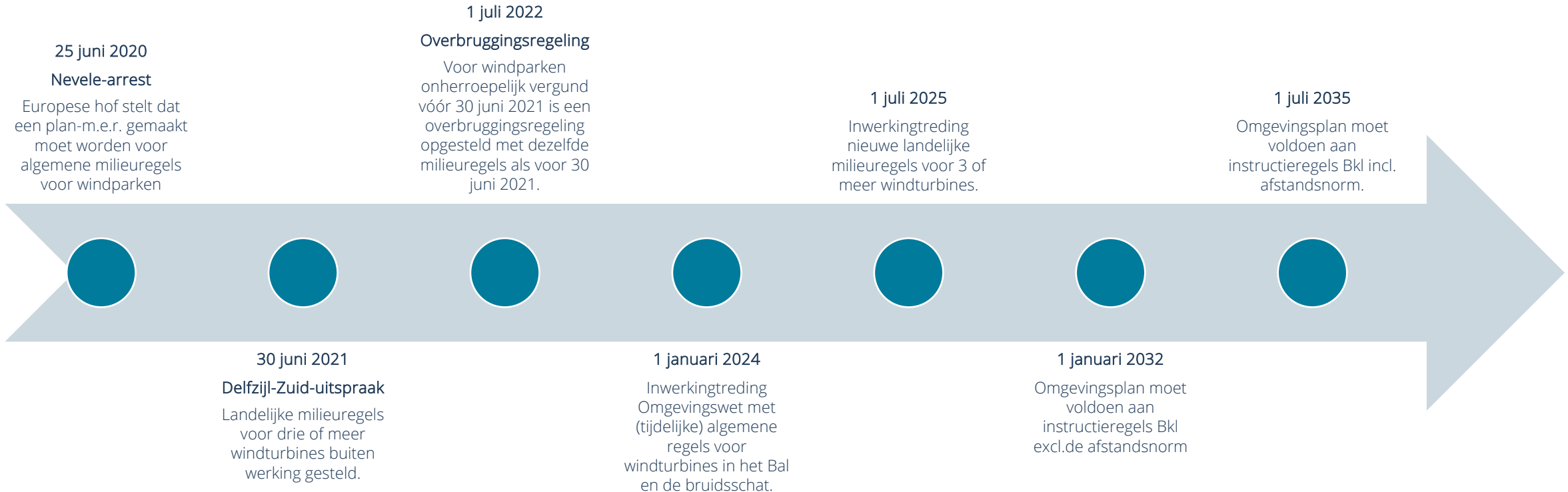

Werkwijze projecten

- Bij aanvragen die niet passen in het omgevingsplan zijn de instructieregels uit het Bkl van toepassing op het beoordelen van de aanvraag.
- Als de omgevingsvergunning voor 1 juli 2025 wordt verleend is het huidige recht van toepassing.
- Als de omgevingsvergunning na 1 juli 2025 wordt verleend zijn de nieuwe landelijke normen van toepassing.
- Voor afstand geldt dan minimaal 2 keer de tiphoogte.
- Uitzondering alleen mogelijk voor zwaarwegende economische belangen of zwaarwegende andere maatschappelijke belangen (ZEZAM) mits lokaal goed gemotiveerd
- Voor geluid geldt tot 1 juli 2025 47 Lden en 41 Lnight
- En daarna 45 Lden en 39 Lnight met de mogelijkheid om hogere waarden vast te stellen tot 47 Lden en 41 Lnight



GEEN MER MAAR OER

Bij een omgevingsplan hoort een integraal effectrapport: van Milieu naar Omgevings Effect Rapport = OER. Het OER vervangt milieueffectrapport en toelichting van het omgevingsplan. Twee in één: effecten, onderbouwing. OER gaat over alle thema's van de Omgevingswet, geeft de ambities en keuzen aan en borgt de uitkomst

Vragen?



**HET GAAT OM IETS
MOGELIJK MAKEN WAT
NIET MOGELIJK IS**

‘Dit is voor mij de essentie
van deze vernieuwing. Inno-
vatie versnellen!’



**IK BLIJF DE KNELLENDEN
VRAAG HOUDEN, KNELT
HET JURIDISCH NOG
ERGENS?**

Nationaal Programma
RES Regionale
Energie
Strategie

npres.nl

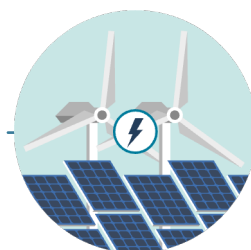
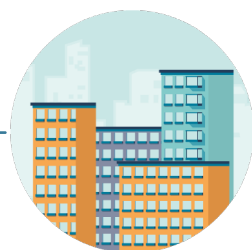

Bijlage

Vooraf

- In deze sheets nemen we de materiele normen even als uitgangspunt. We gaan er van uit dat die er komen per 1 juli 2025. Welke gevolgen heeft dit dan voor de uitvoeringspraktijk?
- Het overgangsrecht zit complex in elkaar. Dat is op zichzelf al een belangrijk signaal.
- Een aantal verwijzingen in de voorgestelde regels klopt nog niet. Dat is aan de orde gesteld in de ingediende zienswijzen.
- Het overgangsrecht leidt tot onwenselijke uitkomsten.
- Het is wenselijk om tot 1 juli 2025 door te gaan met het stellen van decentrale normen.



Afstandsnorm

Afstandsnorm

Huidige norm	Geen
Nieuwe norm	Ten minste twee keer de tiphoogte (art. 5.162d; par. 5.1.9)
Overgangsrecht (generiek)	Als voor 1 juli 2025 een omgevingsplan is vastgesteld dat niet aan paragraaf 5.1.9 voldoet wordt uiterlijk op 1 juli 2035 alsnog uitvoering gegeven aan die paragraaf.
Overgangrecht (specifiek)	Paragraaf is niet van toepassing voor zover de afstand tussen: a. een windturbine en b. een windturbinegevoelig gebouw die op grond van een omgevingsplan of een omgevingsvergunning voor een bopa al op een locatie waren toegelaten bij iwt kleiner is dan twee keer de tiphoogte, tenzij het gaat om een windturbine die een bestaande windturbine vervangt.
Eerbiedigend overgangsrecht	
Werking	<ul style="list-style-type: none">• Voor toegelaten (nog niet) gerealiseerde windturbines blijven decentrale afstandsnormen gelden totdat een windturbine wordt vervangen• Dit (decentrale regels) heeft zowel betrekking op gerealiseerde als nog niet gerealiseerde windturbines (het moment van vervangen van nog niet gerealiseerde windturbines kan nog ver in de toekomst liggen)• Bijzonder: een nieuwe windturbine kan dan nog wel worden gerealiseerd, maar vervanging kan niet. Dat kan leiden tot de situatie dat een windturbine niet kan worden vervangen, maar wel dichterbij een woning een nieuwe turbine kan worden geplaatst.

Tijdslijn

Voor 1 juli 2025:

Geen landelijke afstandsnorm. Mogelijkheid tot het opstellen van een decentrale norm.

Na 1 juli 2025:

Landelijke afstandsnorm geldt bij het toevoegen van een windturbine of bij het vervangen van bestaande windturbines.
Tenzij: decentrale normen zijn opgesteld.

1 juli 2035:

Het omgevingsplan moet voldoen aan de afstandsnorm.
Maar: eerbiedigende werking voor windturbines totdat deze worden vervangen.

Geluidnorm

Geluidnorm	
Huidige norm	47 Lden, 41 Lnight (5.74 Bkl)
Nieuwe norm	45 Lden, 39 Lnight en hogere waarde tot 47 Lden, 41 Lnight (5.74)
Overgangsrecht (generiek)	Als voor 1 juli 2025 een omgevingsplan is vastgesteld dat niet aan art. 5.74 voldoet wordt uiterlijk op 1 januari 2032 alsnog uitvoering gegeven aan dat artikel.
Overgangsgrecht (specifiek)	<ul style="list-style-type: none">• Specifiek overgangsrecht voor gezoneerde industrieterreinen• Als bij iwt op grond van het omgevingsplan, een omgevingsvergunning of een maatwerkvoorschrift een andere waarde voor geluidhinder gold, blijft die waarde gelden totdat het windpark wordt vervangen (art. 5.74a).• Het omgevingsplan moet bepalen dat deze waarden gelden totdat de windturbine of het windpark wordt gesloopt of vervangen.• De tijdelijke geluidregels blijven gelden voor windturbines die uiterlijk op 30 juni 2021 waren toegelaten, tot wijziging van vergunning of planregels.• Maatwerkvoorschriften van voor 30 juni 2022 blijven gelden.
Werking	<ul style="list-style-type: none">• In grote lijnen vergelijkbaar als bij afstandsnorm.• Bijzonder dat oudere tijdelijke situaties strenger zijn beschermd dan nieuwe tijdelijke situaties.

Tijdslijn tijdelijke geluidwaarden

3 of meer windturbines toegestaan of vergund voor 30 juni 2021 en sindsdien niet gewijzigd.

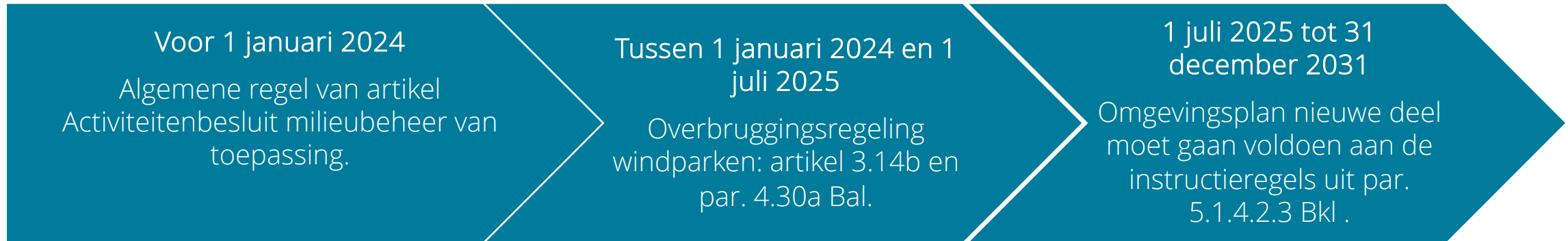

Tijdslijn niet-tijdelijke geluidwaarden

1 of 2 windturbine(s)

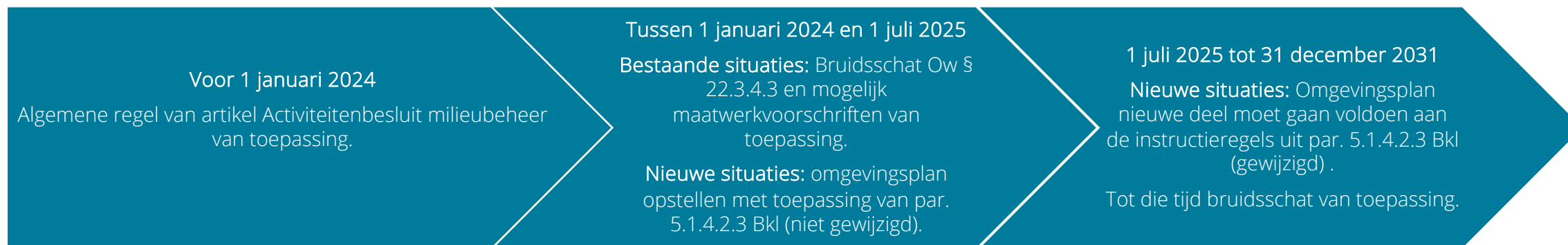

3 of meer windturbines toegestaan, vergund of gewijzigd na 30 juni 2021.

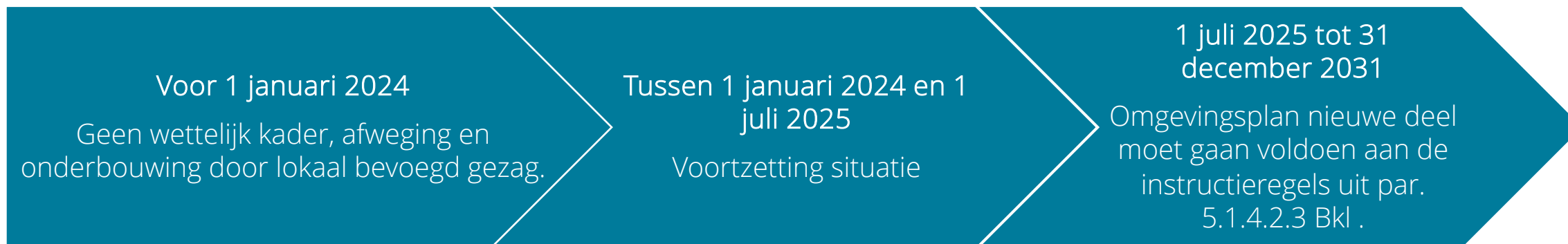

Slagschaduw

Slagschaduw

Huidige norm	Gemiddeld niet meer dan zeventien dagen per jaar gedurende meer dan twintig minuten per dag (5.89f Bkl)
Nieuwe norm	Niet meer dan zes uur per jaar en ten hoogste twintig minuten per dag (5.89f Bkl)
Overgangsrecht (generiek)	<ul style="list-style-type: none">• Als voor 1 juli 2025 een omgevingsplan is vastgesteld dat niet aan art. 5.89f (slagschaduwnorm) voldoet wordt uiterlijk op 1 januari 2032 alsnog uitvoering gegeven aan dat artikel.• Idem voor waarborg stilstandvoorziening in omgevingsplan• Idem voor waarborg logboekverplichting in omgevingsplan
Overgangsgrecht (specifiek)	<ul style="list-style-type: none">• Tot 1 juli 2026 geen automatische stilstandvoorziening verplicht bij een windturbine die op 1 juli 2025 daar nog niet van was voorzien.• Voor het overige geen overgangsrecht: bijv. logboekverplichting• De tijdelijke regels blijven gelden voor windturbines die uiterlijk op 30 juni 2021 waren toegelaten, tot wijziging van vergunning of planregels.• Maatwerkvoorschriften van voor 30 juni 2022 blijven gelden.
Werking	<ul style="list-style-type: none">• Bestaande strengere decentrale normen kunnen blijven gelden• Voor het overige moet de nieuwe norm uiterlijk op 1 januari 2032 in het omgevingsplan zijn opgenomen

Tijdelijk Slagschaduw – tijdelijk deel

3 of meer windturbines toegestaan of vergund voor 30 juni 2021 en sindsdien niet gewijzigd.

Voor 1 januari 2024
Algemene regel van artikel
Activiteitenbesluit
milieubeheer van toepassing.

Tussen 1 januari
2024 en 1 juli
2025
Overbruggingsreg
eling windparken:
artikel 3.14b en
par. 4.30b Bal.

1 juli 2025 tot 31
december 2031
Omgevingsplan nieuwe
deel moet gaan voldoen
aan de instructieregels uit
par. 5.1.4.4a Bkl.
Let op: Vanaf 1 juli 2026
geldt de verplichting tot
stilstandvoorziening als
artikel 4.430i, derde lid,
Bal van toepassing is.

Tijdelijk Slagschaduw niet-tijdelijk deel

1 of 2 windturbine(s)

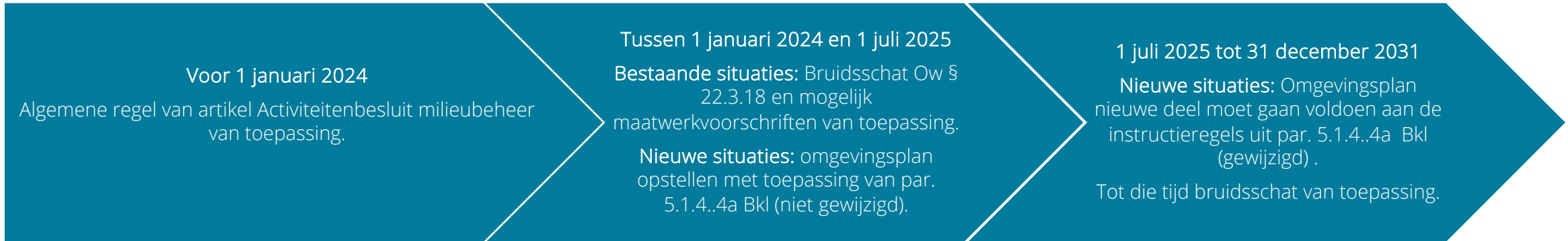

3 of meer windturbines toegestaan, vergund of gewijzigd na 30 juni 2021.

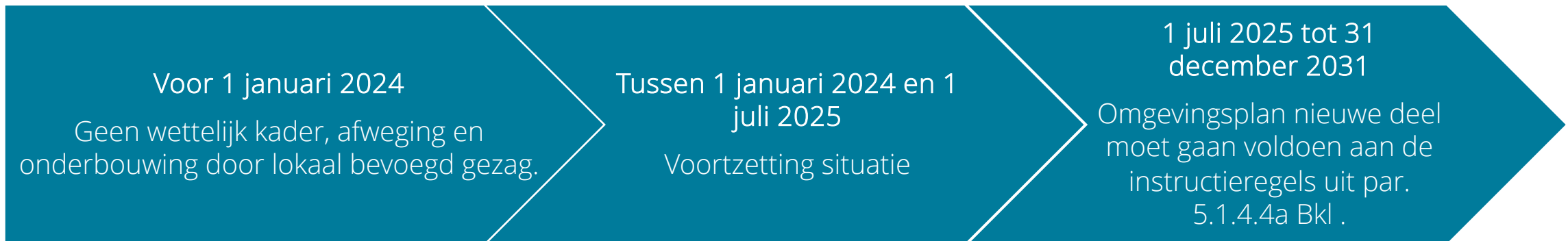

Overig overgangsrecht

- Plaatsgebonden risico (domino-effecten), eerbiedigende werking voor zover de windturbines of het windpark niet wijzigt.
- Lichtschittering (4.430aa)
- Obstakelmarkering en obstakelverlichting (4.430ac): instemming van Minister van I&W blijft gelden